

FUNDACIÓN INTERNACIONAL JOSEP CARRERAS PARA LA LUCHA CONTRA LA LEUCEMIA

promover la investigación científica, buscar donantes de médula ósea y sangre de cordón umbilical para los pacientes enfermos de leucemia que no dispongan de un familiar compatible, ofrecer pisos de acogida para los enfermos y sus familiares con escasos recursos económicos, ofrecer consultas médicas gratuitas, proveer de infraestructuras a los principales centros hospitalarios para ofrecer la tecnología más innovadora a los pacientes, mejorar la calidad de vida de los enfermos, continuar trabajando para conseguir que la leucemia sea, algún día, un enfermedad curable para todos y en todos los casos. Memoria 2007.

ÍNDICE

P3 CARTA DEL PRESIDENTE

P4-10 MEMORIA DE PROYECTOS

Investigación científica

Registro de Donantes de Médula Ósea

Pisos de Acogida para pacientes

P11-12 PRENSA Y COMUNICACIÓN

P13-14 APOYO SOCIAL

Nuestros socios

Distribución de los recursos

P15-16 ACTIVIDADES DEL PRESIDENTE

P17-18 EMPRESAS SOLIDARIAS

CARTA DEL PRESIDENTE



Apreciados amigos y amigas,

Un año más queremos compartir con ustedes las actividades realizadas durante el 2007. La Memoria anual es un documento para mantenerles informados del estado de los proyectos actuales de la Fundación.

Seguramente muchos de ustedes recordarán la campaña de sensibilización que la Fundación llevó a cabo el mes de enero de 2007. Durante una visita al Servicio de Hematología Infantil del Hospital La Paz de Madrid, lanzamos un reto a la sociedad a través de los medios de comunicación: si cada año enferman 4.000 personas de leucemia en España, la Fundación tenía que alcanzar los 4.000 socios para que, simbólicamente, cada paciente tuviese un poco más de esperanza.

En aquel momento nuestra entidad contaba con poco más de 2.000 colaboradores. **En sólo seis meses, más de 2.000 personas quisieron sumarse a la lucha contra la leucemia y dedicar un donativo periódico a nuestra causa**, en la medida de las posibilidades de cada uno. A finales de 2007, la cifra de socios era de 4.394. Todos estos colaboradores han hecho que cada vez nos acerquemos un poco más a nuestro objetivo: que la leucemia sea, algún día, curable en todos los casos. Estoy seguro de que queda mucho camino para recorrer y hemos de ser más las personas concienciadas pero considero que este "hito" es importante y quiero agradecerles de todo corazón su compromiso.

Me gustaría destacar y agradecer también **el gesto de las 8.473 personas que, durante el año 2007, se han inscrito en el Registro de Donantes de Médula Ósea (REDMO)**, gestionado por la Fundación (un 45% más que el año anterior). España ya cuenta con más de 65.000 donantes de médula y más de 28.000 unidades de cordón umbilical disponibles para cualquier enfermo de leucemia que necesite un trasplante y no tenga ningún familiar compatible. Tres de cada cuatro enfermos se encuentran en esta situación. **El número de búsquedas de donantes efectuadas por REDMO también ha aumentado considerablemente: durante el año 2007 se iniciaron 555 búsquedas, un 15% más que el año anterior.** En esta Memoria 2007, podrán encontrar estas informaciones y muchas más. Espero que sean de su interés.

Muchas gracias.

Afectuosamente,

Josep Carreras

Memoria de proyectos INVESTIGACIÓN CIENTÍFICA



El apoyo a la investigación científica es una de las grandes prioridades de la Fundación Internacional Josep Carreras. Desde el año 1988, se han invertido **más de 7,5 millones de euros** en este ámbito y se han financiado más de 150 proyectos de investigación. El **37%** del presupuesto anual de la entidad se dedica a esta labor.

Para intentar encontrar una curación a la leucemia la Fundación otorga **becas nacionales e internacionales**. Estas becas abarcan diferentes ámbitos: la investigación de las causas de la leucemia, la mejora de su tratamiento, etc.

La Beca Nacional **FIJC-07/ESP** se ha otorgado al **Dr. Daniel Iglesias**, miembro del Instituto de Investigación Biomédica de Bellvitge (Barcelona). Este proyecto, financiado por la Fundación Caja Madrid, tiene una duración de 12 meses y está dotado con 30.000 euros. El proyecto ganador se basa en la búsqueda de nuevas dianas terapéuticas y nuevos medicamentos para curar la leucemia linfocítica crónica y se titula *Control de la Apoptosis en las células de la Leucemia Linfocítica Crónica por proteínas de la familia de BCL-2*.



De izquierda a derecha: el Sr. Rafael Spottorno, presidente de la Fundación Caja Madrid; el Dr. Daniel Iglesias y el Sr. Josep Carreras.

El ganador de la Beca Internacional **FIJC-07/EDTHOMAS** es el **Dr. Jean François Rual**. El proyecto se desarrollará en el Harvard Medical School – Dept. Cell Biology – de Boston (Estados Unidos).

La ganadora de la Beca **EHA Josep Carreras 2007** es la **Dra. Idoia Lahortiga** de la Universidad de Navarra, Dpto. de Genética. La Dra. Lahortiga ya ganó la Beca Nacional de la Fundación en el año 2004.

Memoria de proyectos **REGISTRO DE DONANTES DE MÉDULA ÓSEA**

El Registro de Donantes de Médula Ósea (REDMO) es el programa de la Fundación Josep Carreras que se encarga de coordinar la promoción y búsqueda de donantes de médula ósea y sangre de cordón umbilical voluntarios para realizar trasplantes a pacientes que no disponen de un familiar compatible. El programa REDMO nace en el año 1991 y es el único organismo encargado de la búsqueda de donantes de médula ósea en España, a raíz de un acuerdo entre la Fundación Carreras y el Ministerio de Sanidad y Consumo firmado en el año 1994. Además, para el desarrollo de este acuerdo, la Fundación tiene establecidos Convenios con la práctica totalidad de las Comunidades Autónomas.

Algunos de los datos más relevantes del año 2007 son:

Un incremento de 8.473 personas en el número de donantes tipados (por lo tanto disponibles en el registro), un 45% más que durante el año 2006. El 31 de diciembre de 2007, el total de donantes españoles ya alcanzaba 65.438 personas. A nivel mundial, los donantes de médula ósea ya son cerca de 12 millones y hay más de 250.000 las unidades de sangre de cordón umbilical (de las cuales más de 28.000 se encuentran en España).

Evolución de los donantes de médula ósea

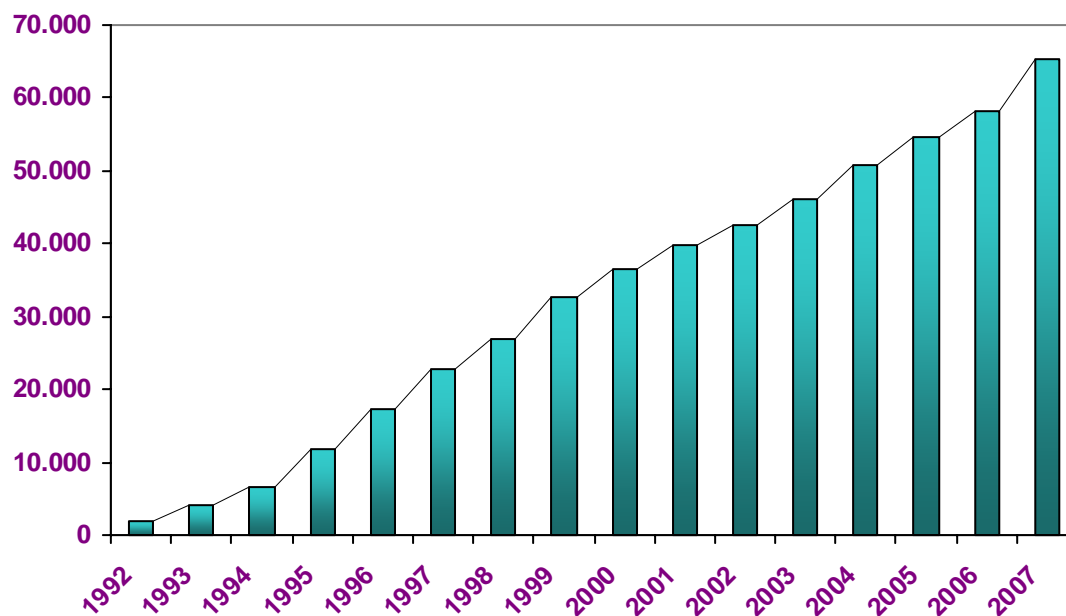

Memoria de proyectos **REGISTRO DE DONANTES DE MÉDULA ÓSEA**

Durante el año 2007 se han iniciado 555 nuevas búsquedas de donantes de médula ósea (15% más que el año 2006) y se han encontrado donaciones compatibles para un total de 458 pacientes. Los hospitales solicitantes (pertenecientes a la red pública) han realizado 278 trasplantes durante el año 2007.

Desde el año 1992 se han encontrado donaciones compatibles para 2.902 pacientes de leucemia u otras enfermedades hematológicas. La mediana de tiempo de búsqueda durante 2007 ha sido de 54 días. Más del 74% de las búsquedas culminadas con éxito han encontrado donante en menos de tres meses.

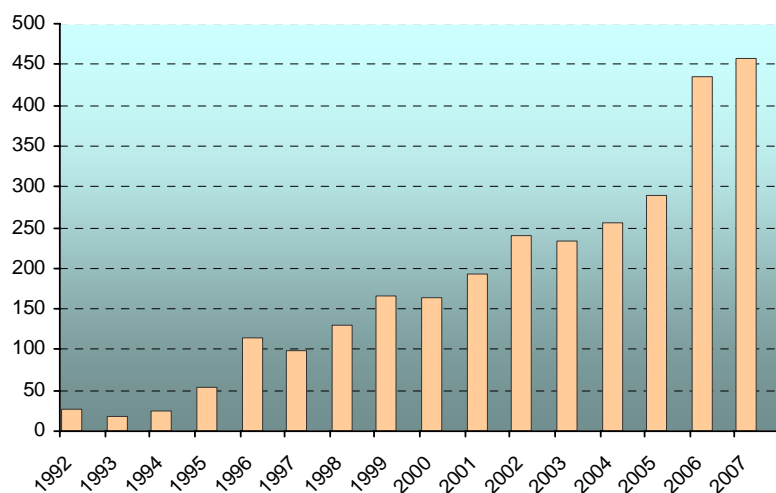

Evolución de los pacientes con donación compatible encontrada desde 1992

Desde el año 1991 se han hecho 1.601 trasplantes a pacientes españoles. Es interesante ver el incremento de los trasplantes a partir de unidades de sangre de cordón umbilical. Sólo entre 2005 y 2007, éstos han aumentado un 85%.

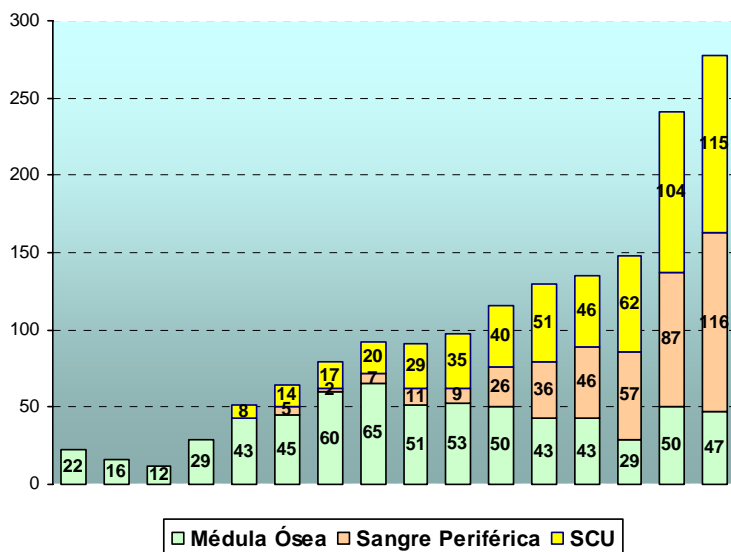

Evolución de los trasplantes desde 1992 a 2007

Memoria de proyectos REGISTRO DE DONANTES DE MÉDULA ÓSEA

Durante el año 2007 se han activado 947 búsquedas para pacientes extranjeros. Desde el año 1991 se han iniciado 72.518 búsquedas de este tipo.

Este año se han hecho 19 trasplantes de médula ósea en países extranjeros a partir de donante español y 95 a partir de unidades de sangre de cordón umbilical.

Países de origen de las donaciones de médula ósea y sangre periférica para pacientes españoles trasplantados durante 2007

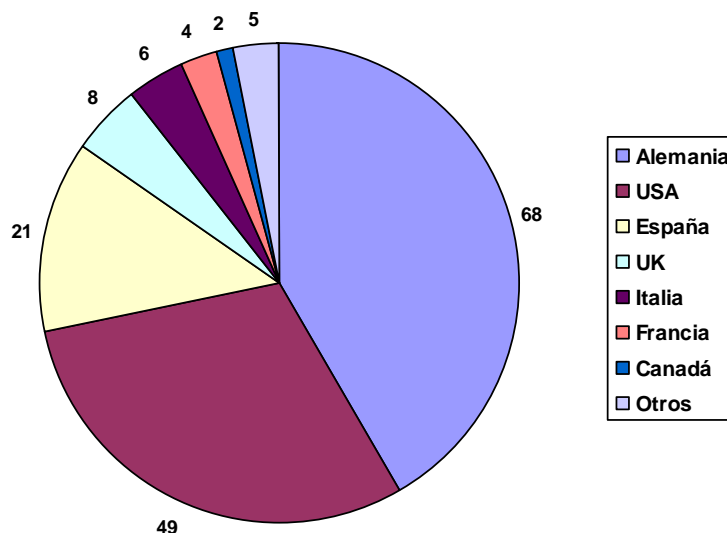

Países de origen de las donaciones de sangre de cordón umbilical para pacientes españoles trasplantados durante 2007

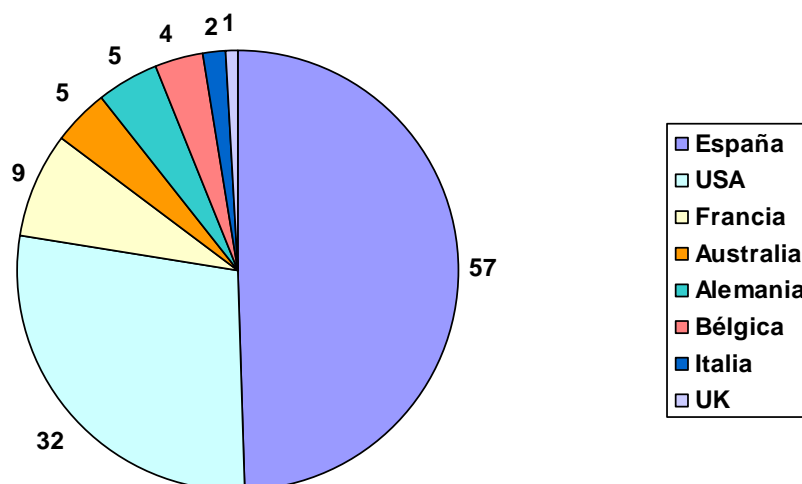

Memoria de proyectos **REGISTRO DE DONANTES DE MÉDULA ÓSEA**

En términos generales puede decirse que, de 3 búsquedas iniciadas, se encuentra donante idóneo para 2 pacientes y, de éstos, se trasplanta 1. Desde el REDMO se busca un tipaje similar al del paciente entre todos los donantes disponibles para buscar la máxima similitud y obtener los mejores resultados. La única forma de localizar donantes suficientemente compatibles para un paciente es disponer de la información sobre los antígenos HLA de una gran cantidad de posibles donantes. La existencia de millones de posibles combinaciones de los diferentes antígenos HLA hace difícil localizar un donante no familiar compatible con un paciente determinado.

*Evolución de las búsquedas realizadas por REDMO (1991-2007)
(incidencia acumulada)*

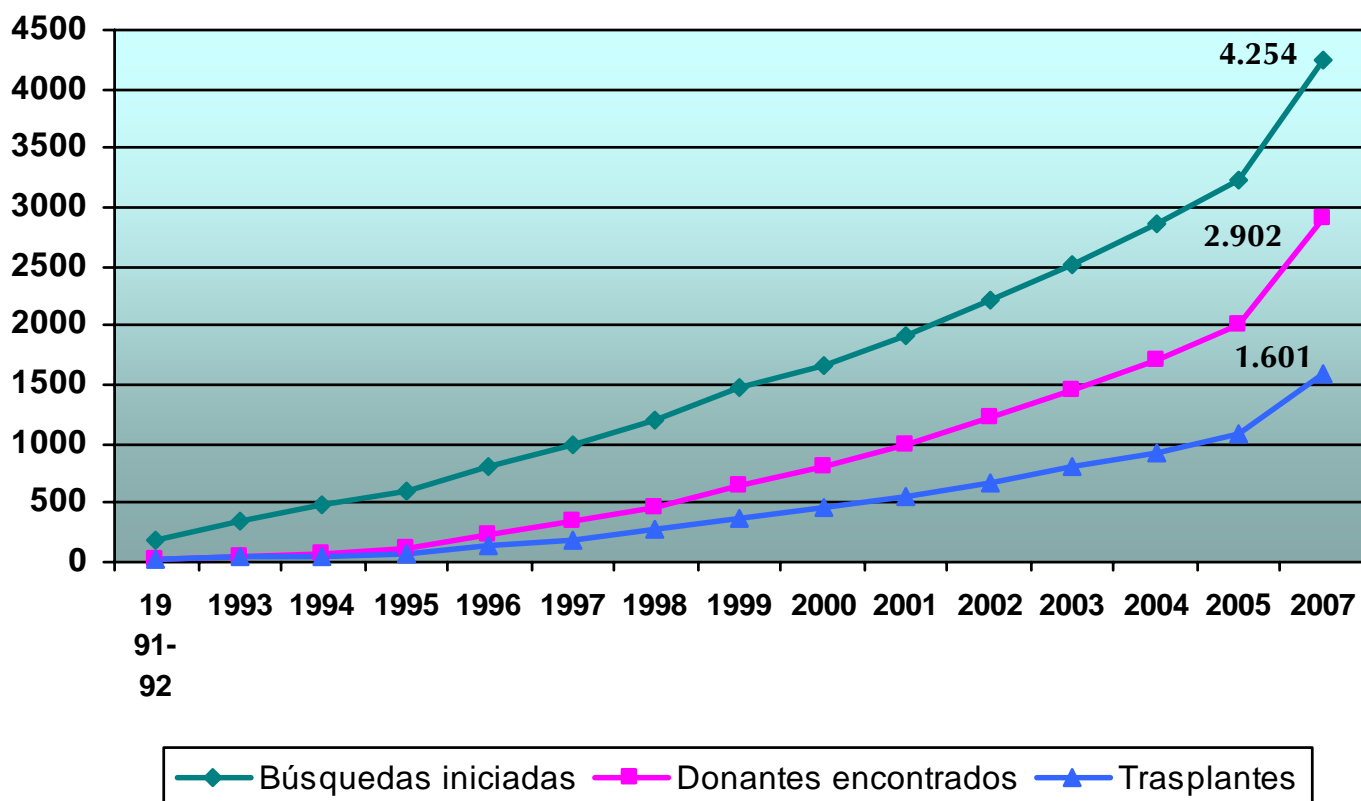

Memoria de proyectos REGISTRO DE DONANTES DE MÉDULA ÓSEA

Porcentaje de donantes de médula ósea por Comunidades a 31 de diciembre de 2007.

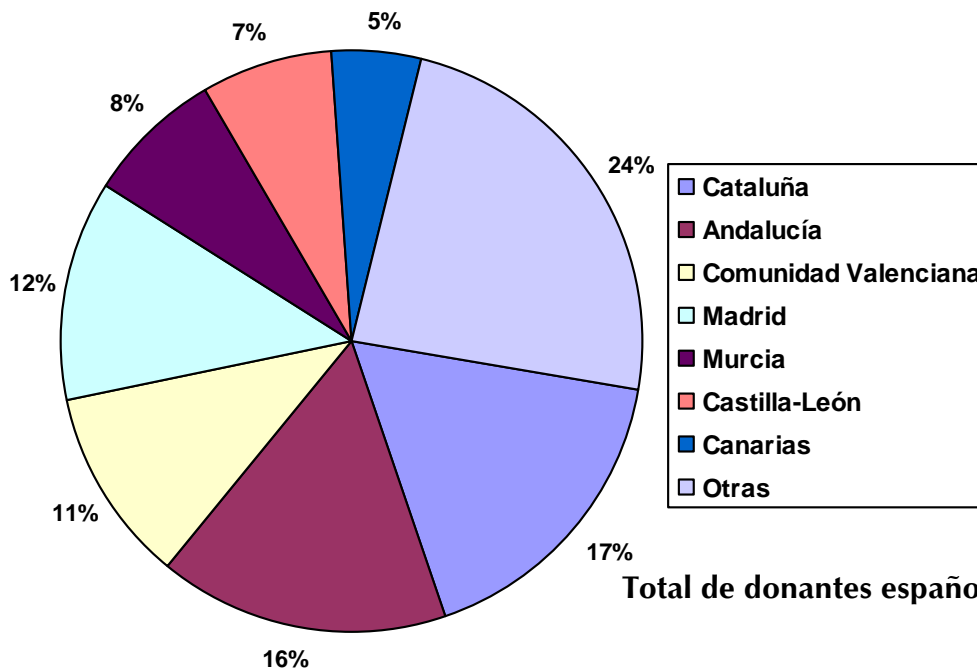

Total de donantes españoles: 65.438 personas.

Donantes tipados por 100.000 habitantes

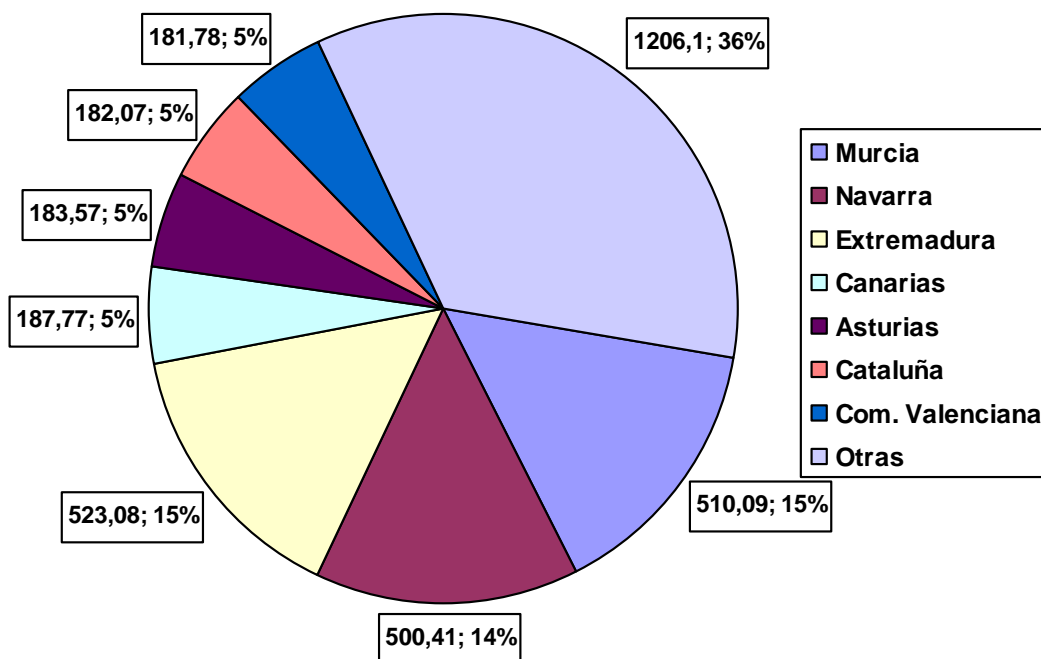

Memoria de proyectos **PISOS DE ACOGIDA PARA PACIENTES**

El programa de pisos de acogida de la Fundación pretende ofrecer, a petición de los asistentes sociales de los hospitales, un "hogar" a los pacientes que han de trasladarse lejos de su domicilio habitual para recibir tratamiento y que no disponen de recursos económicos suficientes.

La Fundación dispone de 6 pisos de acogida cercanos a los principales hospitales públicos de Barcelona. Mientras los pacientes reciben el tratamiento, los pisos de acogida de la Fundación permiten que éstos puedan tener cerca a sus familiares. Al cabo de un tiempo, el paciente puede recuperarse acompañado de sus familiares en un ambiente de intimidad. Una persona de la Fundación visita periódicamente estas personas. Muchas veces es el único contacto que estos tienen con la ciudad.

Durante el año 2007, los pisos de la Fundación han acogido 23 pacientes acompañados de sus familiares que provenían de diferentes autonomías españolas. Desde 1994, se han beneficiado de este servicio unas **92** familias procedentes de diferentes puntos de España (Mallorca, Burgos, Vigo, Albacete, Zaragoza, Pontevedra, Girona, León, Santa Cruz de Tenerife, Lleida, Málaga, Tarragona, Las Palmas de Gran Canaria, Pamplona, Jaén, Murcia, Cádiz, Badajoz, Castellón y Teruel) y de Rumania, Marruecos, Andorra, Argentina, Paraguay y Rusia.

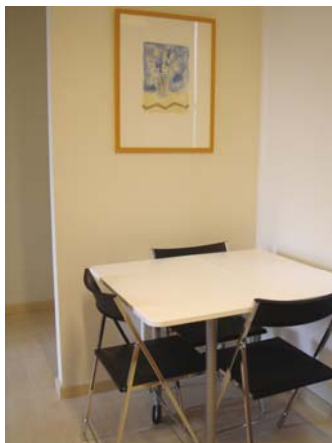

Porcentaje de ocupación de los pisos de acogida (2004-2007)

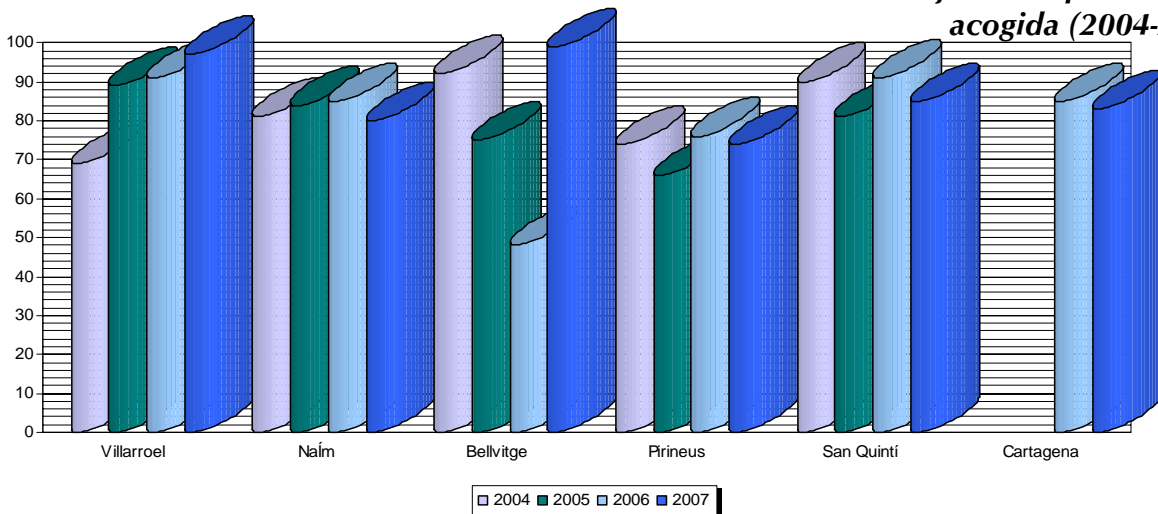

Prensa y Comunicación

La Fundación dispone de un Departamento de Comunicación que informa puntualmente a los medios de comunicación sobre las actividades de la Fundación y de su Presidente. El Gabinete de Prensa y Comunicación también tiene por objetivo sensibilizar la sociedad sobre la enfermedad, y sobre la necesidad de implicación y de ayuda en la lucha, etc. Durante el año 2007:

- Se han atendido **148 peticiones de los medios de comunicación**
- Se ha enviado el anuncio de la Fundación a **54 revistas y diarios**
- Se ha enviado la cuña radiofónica de la Fundación a **39 emisoras de radio**
- Se han enviado **12 comunicados de prensa**
- Se han gestionado **17 entrevistas con Josep Carreras**
- Se han gestionado **33 reportajes sobre la Fundación** y la donación de médula ósea y sangre de cordón umbilical.
- Se han publicado **297 noticias** relacionadas con acciones de la Fundación, la leucemia o con la donación de médula ósea y sangre de cordón umbilical
- Se han publicado **125 anuncios de prensa de la Fundación**



Reportaje revista AR

La Fundación envía un **boletín** cuatrimestral con las últimas informaciones sobre la leucemia a sus socios y donantes económicos. Pueden consultar los últimos boletines en el apartado "Publicaciones" de la página web de la Fundación: www.fcarreras.org.

maciones sobre la lucha en consultar los últimos web de la Fundación:

La Fundación también dispone de una página web con información sobre la enfermedad, la donación de progenitores hematopoyéticos, las diferentes maneras de colaborar, los foros, etc. Esta página ha recibido durante el año 2007, **más de 110.000 visitas**.

ALGUNAS ACCIONES DE SENSIBILIZACIÓN



Ricard Lobo, donante de médula ósea para un paciente italiano, y Lucía González, expaciente trasplantada de un donante americano participaron en un desayuno de prensa que organizó la Fundación en mayo de 2007 para explicar a los medios de comunicación las últimas novedades en materia de donación de médula ósea.

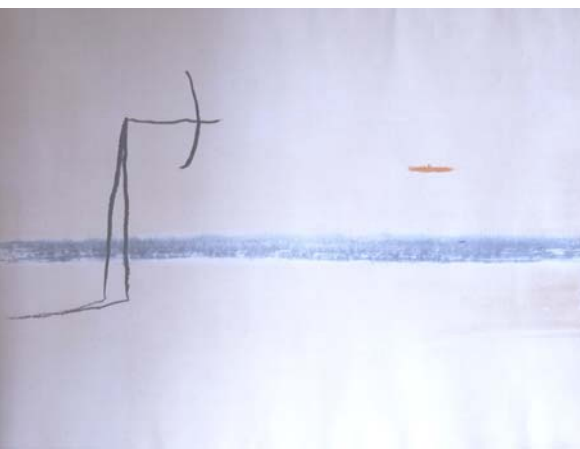

El 23 de abril, Día de Sant Jordi, la Fundación estuvo presente en plena Rambla Cataluña de Barcelona informando y sensibilizando a todos los paseantes sobre la lucha contra la leucemia y la importancia de la donación de médula ósea.



El reconocido artista catalán Josep Maria Riera i Aragó ha donado esta litografía a la Fundación Josep Carreras. Nuestra entidad dispone de una edición limitada de 75 ejemplares que se venderán a beneficio de la lucha contra la leucemia.



En plena Semana Santa, el campo de golf *La Envía* de Vúcar, Almería, celebró un campeonato muy "diferente". Se trataba del **I Campeonato a beneficio de la lucha contra la leucemia Rocío Mendoza**. Lamentablemente, Rocío no consiguió superar esta enfermedad pero sus amigos y familiares no han perdido la esperanza y, tras el éxito de este primer torneo, organizarán cada año un evento deportivo similar.

NUESTROS SOCIOS

El año 2007 es cerró con 4.394 socios. Desde el inicio del año 2007, son 2.104 las personas que se han querido sumar a colaborar periódicamente con nosotros contra la leucemia. Para la Fundación Josep Carreras representan mucho más que un donativo desinteresado cada mes, trimestre o año. Son nuestra base social, lo que nos permite desarrollar nuestras actividades previéndolas a largo término, son los que mantienen la lucha contra la leucemia. Muchas gracias a todos ellos.

Evolución de los socios durante 2007

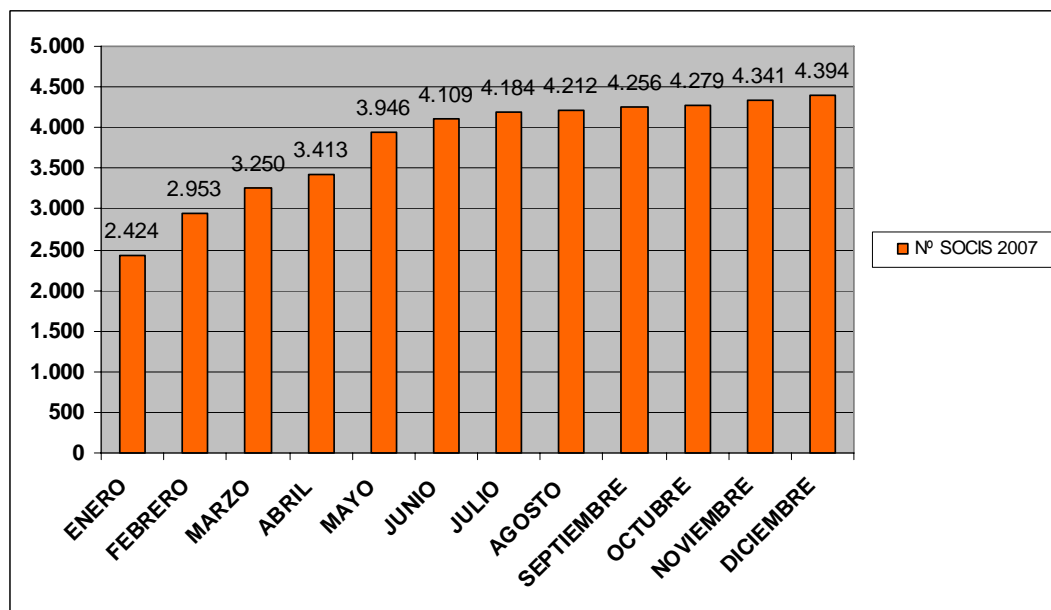

Evolución total de los socios (1995-2007)

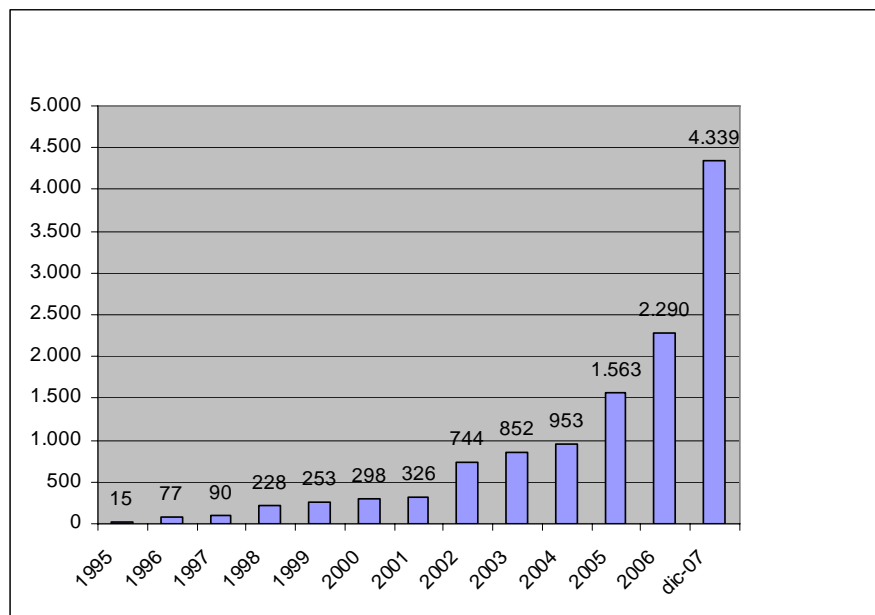

NUESTROS SOCIOS

■ Distribución de los socios según el sexo y la comunidad autónoma de procedencia

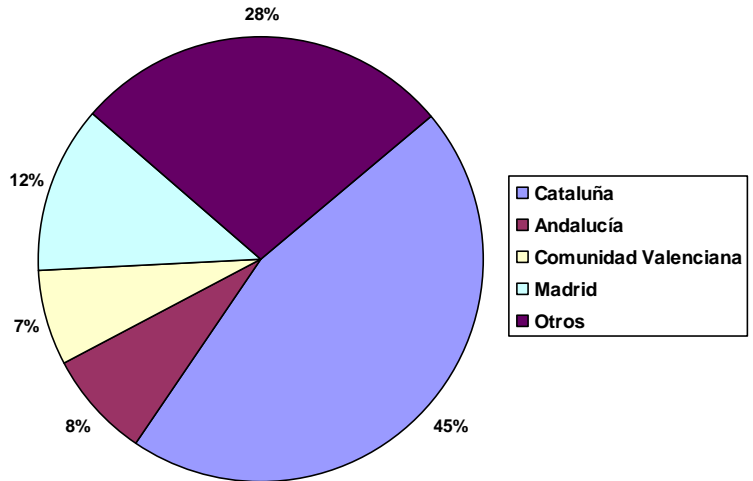
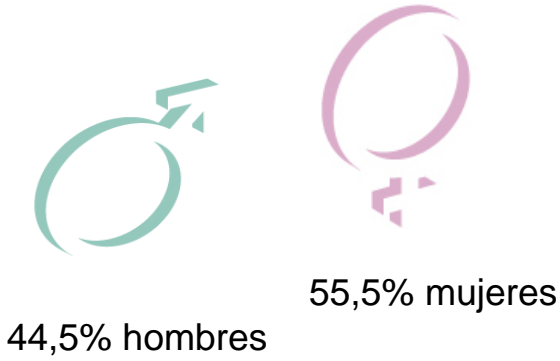

Origen y destino de los recursos

Por ejemplo, veamos cómo se distribuye un donativo de 100 euros al año...

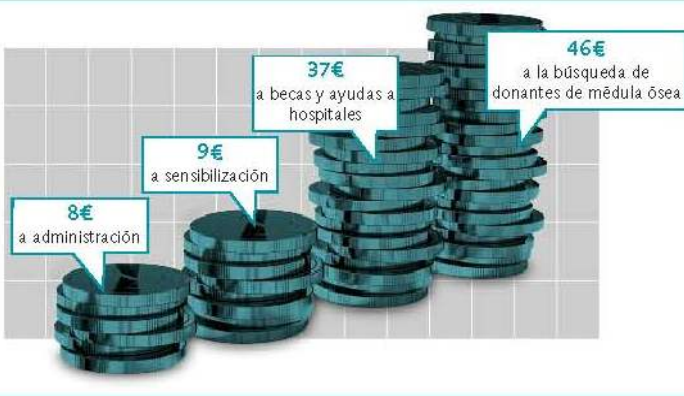

Origen de los recursos

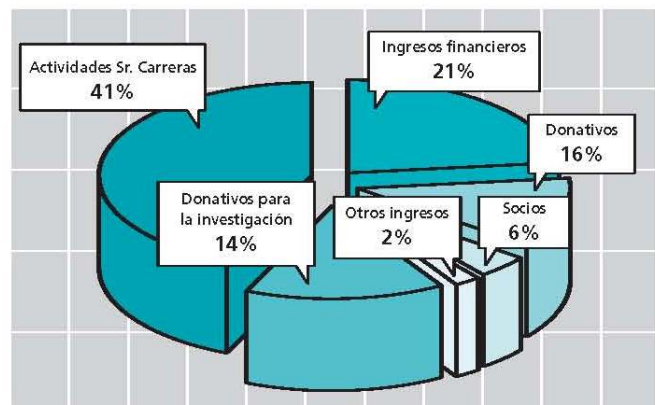

ACTIVIDADES DE NUESTRO PRESIDENTE



Maratón de recitales benéficos de Josep Carreras

Los recitales benéficos que Josep Carreras realiza a lo largo del año representan una fuente de financiación importantísima para la Fundación. Entre otros, Josep Carreras ofreció recitales a favor de la lucha contra la leucemia en la catedral de Palma de Mallorca, en el Auditorio Josep Carreras de Fuenlabrada (Madrid), en el *Concert Hall Megaron* de Atenas y en el Liceo de Barcelona con motivo del 50 aniversario de la escuela de negocios IESE.



Josep Carreras ha recibido este año la distinción de *Doctor Honoris Causa* por la Universidad de Pécs (Hungría). En su discurso de aceptación, Josep Carreras hizo énfasis en la extraordinaria riqueza musical húngara, de la que los compositores Franz Liszt y Bela Bartok son ejemplos paradigmáticos. Este último gran músico murió de leucemia lo que dio pie a nuestro presidente a transmitir un vez más el mensaje de solidaridad en favor de los pacientes de esta enfermedad.

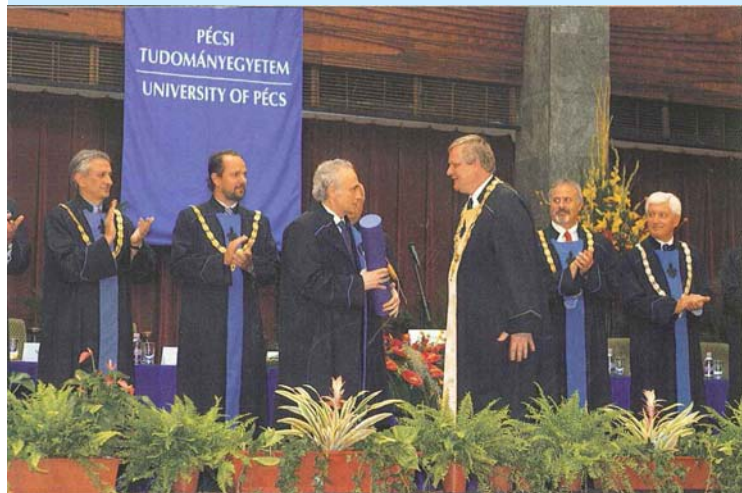

Los diarios La Vanguardia y El País han colaborado con la Fundación con motivo de una colección de ópera que ambos rotativos ofrecen a sus clientes celebrando los 400 años del nacimiento de este género. Esta colección, que cuenta con famosas óperas como *La Traviata* de Verdi, *Carmen* de Bizet o *La Bohème* de Puccini, cuenta con un excepcional prescriptor: Josep Carreras. Éste ha cedido sus derechos de imagen a beneficio de la lucha contra la leucemia.

ACTIVIDADES DE NUESTRO PRESIDENTE



6,5 millones de euros más para conseguir que algún día la leucemia sea 100% curable

El público alemán demostró su inmensa generosidad y su confianza en el proyecto de Josep Carreras. La decimotercera Gala benéfica de la Fundación Josep Carreras recaudó donaciones por un importe de 6,5 millones de euros en poco más de dos horas de programa. Esta maratón solidaria se celebró en diciembre en Leipzig y se emitió en directo a través de la primera televisión pública alemana ARD.

Las trece galas benéficas que ha organizado la Fundación Josep Carreras en Alemania han permitido recaudar más de 70 millones de euros a beneficio de la lucha contra la leucemia. Los donativos de la Gala de este año han superado en más de un millón de euros a la recaudación del 2006. La Fundación invierte estos fondos en investigación científica; búsqueda de donantes de médula ósea y sangre de cordón umbilical voluntarios para los pacientes que no disponen de un familiar compatible; promoción de infraestructuras hospitalarias, y servicios sociales para los pacientes y sus familiares.

La Fundación Josep Carreras y la Fundación Caja Madrid aúnan esfuerzos en el ámbito de la investigación científica

El Sr. Josep Carreras y el Sr. Rafael Spottorno, Director de la Fundación Caja Madrid, se reunieron para sellar la colaboración de esta entidad en la lucha contra la leucemia. La Fundación Caja Madrid ya financia una beca de la Fundación Josep Carreras para la Lucha contra la Leucemia dirigida a jóvenes investigadores españoles. Ésta tiene una duración de 12 meses y está dotada con 30.000 euros.



Josep Carreras recibió a los directivos de la empresa farmacéutica Bayer-Schering (empresa patrocinadora de la Fundación) para explicarles detalladamente en qué consisten las actividades de la Fundación como la donación de médula ósea y sangre de cordón umbilical para pacientes que no disponen de un familiar compatible o la investigación científica y cuales son los últimos datos y avances en estos ámbitos

EMPRESAS SOLIDARIAS

En el mes de enero de 2007, la Sala de Juegos de la planta 6 del Hospital Materno-Infantil La Paz recibió una visita muy especial. Josep Carreras e Iker Casillas estuvieron con los niños y niñas ingresados en el Servicio de Onco-hematología infantil de este hospital madrileño. Ambos quisieron demostrar su apoyo y cariño a los pacientes que sufren leucemia u otras enfermedades onco-hematológicas.

Tras la visita, Iker Casillas y el Sr. Manuel Lamela, Consejero de Sanidad y Consumo de la Comunidad de Madrid se unieron a Josep Carreras para presentar la campaña anual de comunicación de la Fundación. Todos lanzaron a la sociedad el gran reto de la campaña 2007 de la Fundación: "conseguir 4.000 colaboradores solidarios para dar esperanza a las 4.000 personas que enferman cada año de leucemia en España".



La campaña 2007 se pudo llevar a cabo gracias a la colaboración de las siguientes empresas patrocinadoras. Muchísimas gracias a **Bayer-Schering, Allianz, Fundación Renta Corporación, Marcilla/Hornimans, Laboratorios Inibsa y Würth.**



EMPRESAS SOLIDARIAS

También queremos agradecer la colaboración de otras empresas:

EMPRESAS COLABORADORAS

Advocats i Economistes Associats

AMGEN

Banc de Sabadell

BBVA

Bon Preu

Bristol Myers

Caja Navarra

Despacho Jiménez de Parga, Abogados Asociados

Deutsche Bank

El País

Fundación Carrefour

Fundación Telefónica

Guipuzcoana

Honda

International Management Group

KPMG Auditores

La Vanguardia

Mango

RACC

Sony

Venca

EMPRESAS PROTECTORAS

Banco Bilbao Vizcaya Argentaria

Banco Santander Central Hispano

Caixa d'Estalvis i Pensions de Barcelona "La Caixa"

Caja Madrid

Chopard, Genève

Grup Torras S.A.

Ibercaja

SEPI

Telefonica S.A.

PERSONAS Y ENTIDADES COLABORADORAS

Carreras Club Wien

The José Carreras Society U.K.

The José Carreras Society of America

José Carreras Fan Club Japan

José Carreras Skandinaviska Klubb

The Friends of José Carreras U.K.

Sr. Alfons Gómez

Sra. Ursula Vestweber

Grupo Solidario Amigos de la Fundación

CONTACTO

Si desea recibir la Memoria y las Cuentas Anuales de la Fundación, correspondientes al ejercicio económico 2007 y para cualquier otra información, puede ponerse en contacto con nosotros en:

C/Muntaner, 383 2º

08021 Barcelona

Teléfono: 93 414 55 66

Email: info@fcarreras.es

Web: www.fcarreras.org